



**WORLD DEAF
YOUTH GAMES**

15 - 20 JANUARY 2024
SAO PAULO · BRAZIL

2024年聖保羅世界聽障青年運動會 World Deaf Youth Games Sao Paulo 2024

中華臺北代表團 Chinese Taipei Delegation



Team Handbook



教育部體育署
Sports Administration, Ministry of Education



目 錄

壹、團員名單	
團本部	1
田徑代表隊	5
羽球代表隊	7
3人制籃球代表隊	8
游泳代表隊	9
貳、行程總表	10
參、團員工作分配表	11
肆、團員注意事項	15
伍、聖保羅生活資訊	17
陸、競賽場館資訊	25
柒、各項競賽每日賽程表	
1月17日	27
1月18日	28
1月19日	29
捌、技術會議一覽表	31
玖、練習資訊一覽表	31
拾、代表團住宿資訊	32
拾壹、國家代表隊(團)人員言行規範	33

壹、團員名單

團本部 Headquarter



團長 Team Manager
林昭穎
LIN, Chao-Ying



總領隊 Captain
趙玉平
CHAO, Yu-Ping



總幹事 Secretary General
湯金蓮
TANG, Chin-Lien



技術顧問 Consultant
張永光
CHANG, Yung-Kuang



技術顧問 Consultant
林靜秀
LIN, Ching-Hsiu



游泳領隊 Manager
陳梓盈
CHEN, Tzu-Ying



田徑領隊 Manager
陳堅錐
CHEN, Chien-Chui



秘書 Secretary
張震宇
CHANG, Chen-Yu



手語翻譯員 Sign Interpreter
陳 康
CHEN, Kang



手語翻譯員 Sign Interpreter
洪偉傑
HUNG, Wei-Chieh



手語翻譯員 Sign Interpreter
饒瑞皇
JAO, Jui-Huang



手語翻譯員 Sign Interpreter
劉康君
LIOU, Kang-Jyun



手語翻譯員 Sign Interpreter
陳仰真
CHEN, Yang-Jen

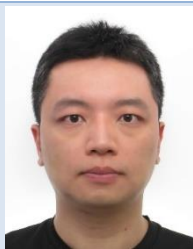

隨團醫師 Doctor
林俊龍
LIN, Chun-Lung



運動防護員 Athletic Trainer
李懿勳
LEE, I-Hsun



運動防護員 Athletic Trainer
林一心
LIN, Yi-Xin



運動防護員 Athletic Trainer
魏琬芯
WEI, Wan-Hsin



運動防護員 Athletic Trainer
林芸
LIN, Yun



新聞媒體 Media
李家梵
LEE, Chia-Fan



新聞媒體 Media
廖冠婷
LIAO, Guan-Ting



新聞媒體 Media
林博璞
LIN, Po-Pu



新聞媒體 Media
郭東昇
KUO, Tung-Sheng

田徑代表隊 Athletics



教練 Coach
安慶隆
AN, Ching-Lung



教練 Coach
陳穎祈
CHEN, Ying-Chi



教練 Coach
林偉倫
LIN, Wei-Lun



教練 Coach
蔡亞芝
TSAI, Ya-Zhi



選手 Athlete
陳緯凱
CHEN, Wei-Kai

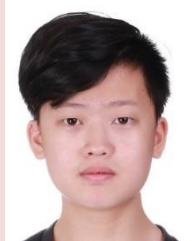

選手 Athlete
陳力宏
CHEN, Li-Hung



選手 Athlete
梁又奇
LIANG, Yu-Chi



選手 Athlete
危宇澤
WEI, Yu-Tze



選手 Athlete
吳慕安
WU, Mu-An



選手 Athlete
楊天筆
YANG, Tien-Pi



選手 Athlete
陳昀暄
CHEN, Yun-Hsuan

羽球代表隊 Badminton



教練 Coach
曾育玲
TSENG, Yu-Ling



選手 Athlete
林佳勳
LIN, Chia-Hsun



選手 Athlete
蕭安宇
HSIAO, An-Yu

3 人制籃球代表隊 3x3 Basketball



教練 Coach
鄧碧雲
TENG, Pi-Yun



選手 Athlete
洪凱程
HONG, Kai-Cheng



選手 Athlete
郭宇桀
KUO, Yu-Chieh



選手 Athlete
洪翊銘
HUNG, Yi-Ming



選手 Athlete
溫俊傑
WEN, Chun-Jie

游泳代表隊 Swimming



教練 Coach
陳怡仲
CHEN, Yi-Chung



選手 Athlete
劉宗翰
LIU, Tsung-Han

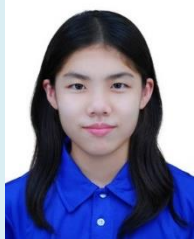

選手 Athlete
李翊菱
LI, Yi-Ling



選手 Athlete
高子斌
KAO, Tzu-Bing

貳、行程總表

種類	1 月											
	12	13	14	15	16	17	18	19	20	21	22	23
大會			報到	報到	報到開幕	教育研習會	教育研習會	教育研習會	閉幕			
	啟程	抵達								啟程	返國	返國餐會
田徑			M	P	P	G	G	G/M				
羽球				P	P/M	G	G	G				
3人制籃球												
游泳			P	P	P/M	G	G	G				

註：

1. 皆為當地時間。
2. M：技術會議；P：練習；G：比賽；R：休息日。

參、團員工作分配表

項次	辦理人員	工作內容	備註
1	林昭穎 團長	於授旗典禮承接國旗及致詞。 會見各國代表團團長。 會同 3 人制籃球代表隊出席技術會議。	
2	趙玉平 總領隊	於授旗典禮承接團旗。	
		出席田徑技術會議/行銷 2024 年臺北世界聽障田徑錦標賽暨 2024 年臺北世界聽障青年田徑錦標賽。	
		主持每日團務會議。	
		會同代表團技術顧問拜會 ICSD 代表。	
		辦理國際聽障體育運動事務交流。	
3	張永光 技術顧問	指導代表團團務作業。	
	林靜秀 技術顧問	擔任代表團與體育署聯繫窗口。	
4	湯金蓮 總幹事	辦理代表團服裝、機票、交通、住宿、膳食、器材管理及相關費用支付工作。	
		會同各代表隊出席技術會議	

項次	辦理人員	工作內容	備註
5	張震宇 秘書	<p>協助總幹事辦理各項工作。</p> <p>辦理代表團行政、庶務作業</p> <p>辦理代表團訓練、參賽作業。</p> <p>辦理代表團新聞彙整及發布作業。</p> <p>辦理代表團巴西簽證作業。</p> <p>代表團與我國駐聖保羅辦事處聯繫窗口。</p>	
6	陳康 手譯員暨 羽球隊領 隊	<p>代表團與 ICSD 及組委會聯繫窗口。</p> <p>辦理代表團巴西簽證作業。</p> <p>辦理代表團線上報名作業。</p> <p>編製代表團團員手冊</p> <p>代表團專屬網頁管理及更新作業。</p> <p>會同各代表隊出席技術會議。</p> <p>兼任羽球隊及手語翻譯員。</p>	
7	陳堅錐 領隊	<p>競賽技術督導。</p> <p>協助辦理團務工作。</p>	

項次	辦理人員	工作內容	備註
	陳梓盈 領隊	協助各代表隊參賽。	
8	洪偉傑 手譯員	臺灣手語及國際手語翻譯。	
	饒瑞皇 手譯員	英語翻譯。	
	劉康君 手譯員	協助各代表隊出席技術會議。	
	陳仰真 手譯員	協助辦理機場報到及行李托運事宜。	
9	林俊龍 醫師	協助辦理選手管理及安全維護。	
10	李懿勳 防護員	辦理代表團選手運動傷害防護作業。	
	林一心 防護員		
	魏琬芯 防護員		
	林 芸 防護員		
11	李家梵 小姐	代表團影像攝錄、傳播及提供新聞素材作業。	

項次	辦理人員	工作內容	備註
	廖冠婷 小姐 林博璞 先生 郭東昇 先生		
12	教練團	指導所屬選手進行公式練習及準時參賽。 蒐集參賽資料及成績紀錄，返國後提交參賽成果報告書。	

肆、團員注意事項

- 一、 服裝規定：
 - (一) 授旗典禮、往返搭機、開幕典禮、閉幕典禮、返國餐會等重要儀式，請穿著代表團公發之紅白色運動外套及藍色運動長褲，內穿 POLO 運動衫。如遇天候炎熱，經總領隊宣布後，始可脫下運動外套，以確保團隊服裝之統一。
 - (二) 參加開幕典禮的團隊，請攜帶 1 把行銷我國主辦 2024 年聽障田徑世錦賽之扇子進場，並贈送給國際友人。
 - (三) 選手獲得前三名，上台領獎時，請穿著代表團運動套裝。領獎時請遵照 ICSD 規定，勿攜帶國旗或團旗上台。
 - (四) 鑒於返國後尚有返國餐會需全員參與，請勿與外國團隊人員交換運動套裝。
- 二、 往返航程期間請以各運動種類代表隊為單位團隊行動，請各代表隊教練掌握選手狀況，避免個別行動。
- 三、 代表團行李數量及重量限制如下：1 件個人物品、1 件 10 公斤隨身行李、1 件 23 公斤托運行李。請留意勿衍生行李超重費。
- 四、 往返航程期間請團員審慎保管護照、國際預防接種證明書(黃色小冊)及各段航程登機證，並請保留票根繳回團本部。
- 五、 世界聽障青年運動會期間供應三餐，採定時定點之自助式服務，均可依據大會規定食用。如有特殊飲

食需求(如素食)，得攜帶自備的食品前往。

- 六、 有慢性病需定期服藥者，請備足出返國期間所需藥物。
- 七、 如有傳訊聯繫需求，請於國內自行購置國際網路卡。
- 八、 大會及飯店均有供應瓶裝水，如有不足由團本部提供。
- 九、 巴西里拉無法在臺兌換，團員可攜帶美元或歐元至當地兌換使用，亦可以信用卡交易。
- 十、 大會將負責機場接送及每日交通運輸，請各代表隊留意交通車時刻表並準時搭車。
- 十一、 賽會期間，請團員勿私下交換房間。
- 十二、 巴西治安不佳，外出時請團隊行動。

伍、巴西聖保羅生活資訊

一、 國家基本資料

(一) 地理位置

巴西是南美洲最大的國家，其土地面積占了南美的近一半，面積為 8,456,510 平方公里，居世界第五位。巴西的最高點是內布利納峰，海拔 2994 米。巴西與阿根廷、玻利維亞、哥倫比亞、法屬蓋亞那、蓋亞那、巴拉圭、秘魯、蘇利南和委內瑞拉陸上接壤。世界流量最大的河流亞馬遜河流經巴西。巴西還擁有世界最大的熱帶雨林亞馬遜雨林。聖保羅（葡萄牙語：São Paulo），巴西東南部州分聖保羅州首府，也是巴西，拉丁美洲乃至南半球最大的都市，市內人口超過 1,100 萬。據 2011 年數據，全城人口包含近郊達 2,039 萬，在世界都會區人口上居第 8 位、南半球第 1 位。2012 年，美國的 SinkTank 公開發表按照產業、人才、文化、政治等對象來綜合的世界都市排名，聖保羅是居世界 33 位的都市，特別是另有機構更是給予世界 12 位高評價。而同國的里約熱內盧則僅次之。



(二) 氣候 (資訊來源：Weather Spark 網站)
 São Paulo 夏季溫暖、悶熱、潮濕和多雲時陰；冬季短、涼爽和多雲。全年溫度一般在 13°C 至 28°C 的範圍內，很少低於 10°C 或高於 32°C。

1 月份氣溫圖表如下圖所示：

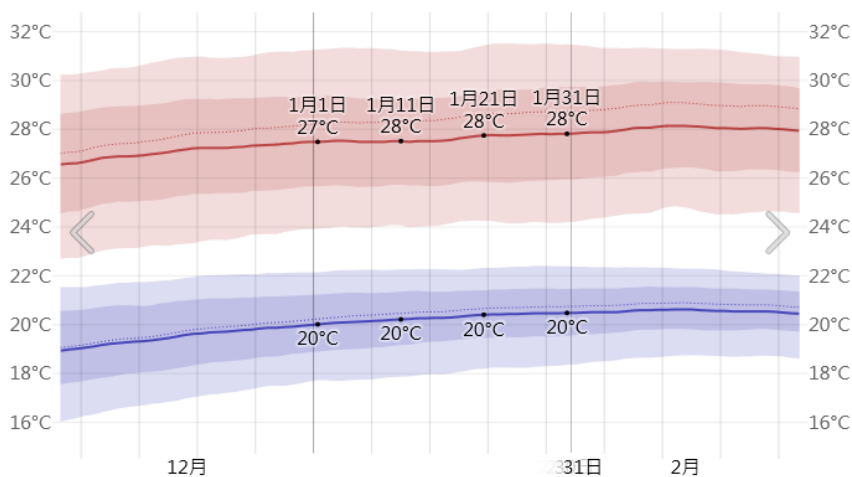

(三) 官方語言

巴西的官方語言為葡萄牙語 (Português) 簡稱葡語，是羅曼語族的一種語言；葡語以使用國家數量來算是世界排名第七的語言。

(四) 與臺灣之時差

時區：巴西聖保羅較臺灣慢 11 小時。

(五) 電壓

巴西電壓為 220V、60Hz；有兩種插頭插座類型各別為 C 型和 N 型。

C 型插頭是兩個圓柱形插銷，配對的是 C 型 2 圓孔插座，不帶接地；N 型插頭是三個圓柱形插銷，配對的是 N 型 3 圓孔插座，其中中上插銷為接地線，如下圖所示。

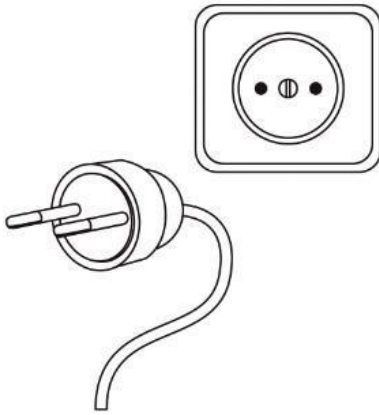

Type C

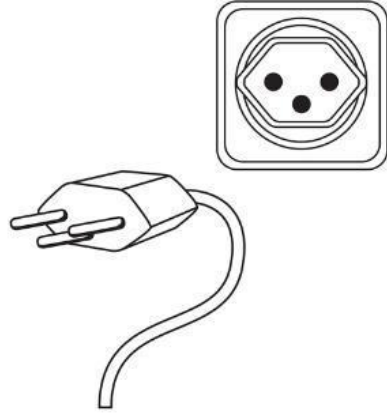

Type N

(六) 貨幣及匯率

巴西雷亞爾(Real, R\$)，又音譯為里奧或黑奧，是巴西現在通用的貨幣。



二、 出入境、登機以及機艙中須知

- (一) 機場集合：由於機場安檢要求，請務必於規定的集合時間抵達機場指定地點集合，以利團體辦理登機手續。
- (二) 出入海關時，請聽從總領隊或教練指示配合團體行動，以免與團體走散，影響出入海關時間。
- (三) 搭乘飛機時，攜帶上機的隨身行李內，裝有液體、膠狀及噴霧類物品之容器，其體積不可超過 100 毫升(100 c.c.)，而且必須裝於不超過 1 公升(1000 c.c.)且可重複密封之透明塑膠袋內。每個人都只能帶一個，通過機場安檢線時，要先放在置物籃內，通過檢查人員目視及 X 光檢查儀檢查後才能放入隨身行李中上飛機。

裝入100ml(g)以下的容器中，並放進1公升以下容量可重複密封夾鍊的透明塑膠袋內，即可作為手提行李攜帶登機。



- (四) 關於鋰電池注意事項，請詳閱如下圖所示：

鋰電池注意事項

Lithium Batteries

攜帶備用鋰電池限制 Limitation for Spare Lithium Batteries

1. 保護 **備用電池須個別保護避免短路，如於電極上貼上絕緣膠帶或個別放入塑膠保護袋中。**
Protect Individually
2. 僅限手提上機 **不可放置於託運行李中。**
Carry-on Baggage Only

無須經航空公司同意 Without the Approval of the Airline

做為個人使用之可攜式電子裝置，如手錶、計算機、照相機、手機、手提電腦及錄影機等。

Portable Electronic Devices (Watch, Calculator, Camera, Cellular Phone, Laptop, Video, etc.)

須經航空公司同意 With the Approval of the Airline

1. 備用鋰離子電池超過100瓦特-小時但不超過160瓦特-小時，每個人最多可於手提行李中攜帶兩個備用電池上機。
Not more than two 100Wh-160Wh spare lithium ion batteries may be carried in carry-on baggage by each person
2. 下列物品內含之鋰電池，每個電池必須符合聯合國「測試和標準手冊」第3部分，38.3節之每項試驗要求。
Under UN Manual of Tests and Criteria, Part III, section 38.3



裝有鋰離子電池之輪椅或
其他電動行動輔助裝置
Wheelchairs/Mobility Aids
with Lithium Batteries

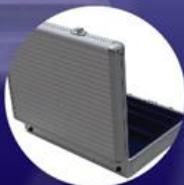

具有保全裝置之設備
Security-Type Equipment



可攜式電子醫療裝備
Portable Medical
Electronic Devices

其他相關規定請洽航空公司
內含鋰電池之空運貨物應向航空公司申報

交通部民用航空局 內政部警政署航空警察局



DO NOT LOAD OR TRANSPORT
POISONOUS OR INFLAMMABLE

危險物禁止運送
2011.04

- (五) 凡是有尖銳物品如指甲剪等請放在行李中托運，不可隨身攜帶，否則會被沒收。
- (六) 機艙禮儀：團體機位是依英文字母排序，當機上座位不在一起時，於飛機起飛後再自行調整。起降及用餐時，座椅靠背需放直。

三、 緊急聯繫

- (一) 為加強保僑護僑工作，維護國人旅外安全，外交部於民國 98 年元月 1 日在領事事務局臺灣桃園國際機場辦事處成立「外交部緊急聯絡中心」，增設簡明易記的國內免付費「旅外國人緊急服務專線」電話 0800-085-095（諧音『你幫我 你救我』），自國外撥打回國須自付國際電話費用，撥打方式為：（當地國國際電話冠碼）+886-800-085-095；此外，外交部於民國 90 年 7 月 1 日設置「旅外國人急難救助全球免付費專線」電話 800-0885-0885（諧音「你幫幫我、你幫幫我」），目前僅適用於如下表列 22 個國家或地區。該專線可以當地申請之行動電話門號、公共電話或市話方式撥打；倘以國內行動電話門號撥打，則須另自付國際漫遊電話費用。

- (二) 駐外館處

駐聖保羅台北經濟文化辦事處

Escritório Econômico e Cultural de Taipei em São Paulo

本處地址：Alameda Santos 905, 12 andar,
Cerqueira Cesar, Sao Paulo, SP-01419-001,
Brasil

電話：(55-11) 3285-6988, 3285-6103

傳真：(55-11) 3287-9057

緊急聯絡電話：(55-11) 99574-4577

傳真 Fax：+55-(11) 3287-9057

領務電子信箱：sao.consular@mofa.gov.tw

臉書專頁：Taiwan em São Paulo

辦公時間：週一至週五 AM 8:30 - 12:30, PM

13:30 - 17:30

領務服務時間：週一至週五 A.M. 9:00 -

12:00

陸、競賽場館資訊

競賽種類	場館名稱	地址
田徑		
羽球	巴西帕拉林匹克訓練中心 CPB – Centro Paralímpico Brasileiro	Rodovia dos Imigrantes km 11,5, Vila Guarani – São Paulo/SP – CEP 04.329-000
3 人制籃球		
游泳		

競賽種類	場地名稱	備註
田徑	田徑場	WA 認證第一級。
羽球	羽球館	4 面場地。
3 人制籃球	綜合體育館	
游泳	游泳館	標準場地，附 25M 練習池。

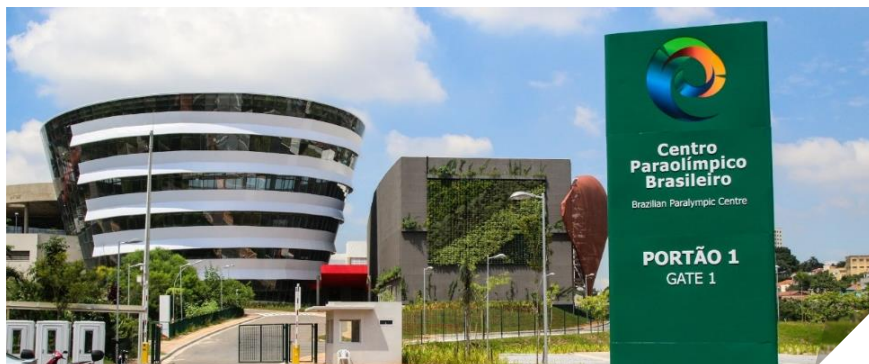

MODALIDADES CT

Halterofilismo

Competem homens e mulheres, agrupados por categorias de peso, independentemente da deficiência. Os atletas são avaliados em dois movimentos chamados supino delatado, em um banco. O atleta que levantar o maior peso, vence.

Tênis

Nos disputas do tênis, competem homens e mulheres. A prova engloba 750m de natação, 20km de ciclismo e 20km de corrida. Há provas individuais por pessoas com vários tipos de deficiência, como cadeirantes, amputados ou cegos.

Tênis em CR

Com regras semelhantes ao esporte olímpico, diferenciação da modalidade vem a partir do grau de deficiência. São utilizados codinões esportivos, com rodas adaptadas para um melhor equilíbrio e mobilidade.

Rugbi em CR

Competem homens e mulheres com paraplegia ou com deficiências similares. O objetivo é passar do linha de fundo do gol com as duas rodas do codinão e a bola. Assim como no rugby codinões, há a modalidade para cadeirantes, mas muito contato.

Badminton

Praticado por atletas com deficiência física, tanto em codinão de rodas quanto em pé. A competição é similar ao equipamento olímpico, com torneos de simples e duplas, e duplas mistas.

Natação

No modalidade as adaptações são feitas nas largadas, viradas e chegadas. Os atletas cegos recebem uso do braço com pontal de apoio, na aproximação das bordas. A largada também pode ser feita na água, com o auxílio de cadeirantes mais baixos.

Atletismo

Praticado por atletas com deficiência física, visual ou intelectual. São disputadas provas de pista, saltos e campo.

Futebol de FC

Modalidade praticada por atletas com paraplegia cerebral. Cada time tem um jogador com deficiência no pé direito, o goleiro, e cinco reservas. Não existe regra para impedimento e a cobrança lateral pode ser feita com apenas uma mão, retornando a bola ao chão.

Ovabalí

Modalidade exclusiva para pessoas com deficiência visual. Cada equipe conta com três jogadores, dois jogadores armadores e defensores. A bola possui gomos para que os jogadores saibam sua direção. O objetivo é fazer o gol.

Judo

Disputado por atletas com deficiência física, visual ou intelectual. Há uma classificação orfomológica e peso corporal. Diferente do judô olímpico, o atleta inicia o luta já em contato com o adversário do oponente.

Boccha

Considerada a modalidade mais inclusiva, pode ser praticada por atletas com elevado grau de deficiência física, como o distúrbio muscular. Consiste em lançar as bolas coloridas o mais perto possível da única bola branca.

Taekwondo

Competem atletas com deficiência de membros superiores e inferiores, realizados em três rounds de dois minutos. O arto e o calção que ficar mais pontos ao término do último round.

Esgrima em CR

Praticado por pessoas com amputações, lesão medular ou paraplegia cerebral, o esporte tem três modalidades: florete, espada e sabre. Os atletas devem acertar codinões de rodas presos sobre duas bases fixadoras.

Tênis de Mesa

Participam atletas de ambos os sexos com paraplegia cerebral, amputações e deficiências visuais. As competições são disputadas entre atletas individuais, duplas mistas, duplas femininas, duplas masculinas, com jogos individuais, duplas de equipes.

Futebol de Cegos

Praticado por quatro jogadores cegos no arto e quatro jogadores normovisionados. Nas linhas laterais são colocados bandos que impedem que o bola seja tocada. Os jogadores tem guizes internos para que os atletas consigam localizá-la.

Basquete em CR

Primeira modalidade desenvolvida no Brasil, é praticado por atletas de ambos os sexos. O jogador deve jogar a bola e com dois toques dados na quadra. As dimensões da quadra e altura do cesto seguem o padrão do basquete olímpico.

Vôlei Sentado

Volêido para atletas com alguma deficiência física ou relacionada à locomoção, os jogadores devem manter o chão o tempo todo, exceto nos deslocamentos.

柒、各項競賽每日賽程表

日期：1 月 17 日

時間 Time	競賽種類 Sport	競賽項目 / 選手 Event / Athlete	組別 Group
08:30	游泳	400M 自由式 劉宗翰	M
09:00	游泳	50M 仰式 李翊菱	W
09:30	游泳	50M 自由式 劉宗翰、高子斌	M
09:40	羽球	單打 林佳勳、蕭安宇	M, W
09:45	游泳	50M 自由式 李翊菱	W
10:00	田徑	100M 陳力宏、危宇澤、 吳慕安、陳昀暄	M, W
10:30	3 人制籃球	中華臺北 vs 肯亞 洪凱程、溫俊傑、 郭宇桀、洪翊銘	M
14:00	3 人制籃球	中華臺北 vs 巴西 洪凱程、溫俊傑、 郭宇桀、洪翊銘	M
14:30	3 人制籃球	中華臺北 vs 波蘭 洪凱程、溫俊傑、 郭宇桀、洪翊銘	M
16:15	游泳	50M 仰式-決賽	W
17:20	游泳	50M 自由式-決賽	M
17:30	游泳	50M 自由式-決賽	W

日期：1月18日

時間 Time	競賽種類 Sport	競賽項目 / 選手 Event / Athlete	組別 Group
08:30	游泳	50M 仰式 劉宗翰	M
08:40	游泳	200M 自由式 李翊菱	W
08:55	游泳	50M 蛙式 劉宗翰、高子斌	M
09:05	游泳	100M 仰式 李翊菱	W
09:15	游泳	100M 自由式 劉宗翰、高子斌	M
09:40	羽球	雙打 林佳勳、蕭安宇	Mixed
10:00	田徑	200M 陳力宏、陳緯凱、 梁又奇、吳慕安、 陳昀暄	M, W
11:00	3人制籃球	中華臺北 vs 印度 洪凱程、溫俊傑、 郭宇桀、洪翊銘	M
13:30	3人制籃球	中華臺北 vs 義大利 洪凱程、溫俊傑、 郭宇桀、洪翊銘	M
13:40	羽球	四強賽-單打 林佳勳、蕭安宇	M
15:00	羽球	四強賽-雙打 林佳勳、蕭安宇	Mixed
16:00	3人制籃球	八強賽	M
16:00	游泳	50M 仰式-決賽	M

16:10	游泳	200M 自由式-決賽	W
16:40	游泳	50M 蛙式-決賽	M
16:50	游泳	100M 仰式-決賽	W
17:15	游泳	100M 自由式-決賽	M

日期：1 月 19 日

時間 Time	競賽種類 Sport	競賽項目 / 選手 Event / Athlete	組別 Group
08:30	游泳	100M 仰式 高子斌	M
08:40	游泳	50M 蝶式 李翊菱	W
08:50	游泳	50M 蝶式 劉宗翰	M
09:00	游泳	100M 自由式 李翊菱	W
09:10	游泳	200M 自由式 劉宗翰	M
09:40	羽球	準決賽-單打 林佳勳、蕭安宇	M, W
10:00	田徑	400M 陳緯凱、梁又奇、 楊天筆、陳昀暄	M, W
11:15	田徑	跳遠 危宇澤、楊天筆	M, W
13:00	3 人制籃球	半決賽	M
14:20	羽球	金牌戰-單打 銅牌戰-單打	M
15:00	羽球	金牌戰-單打 銅牌戰-單打	W

15:40	羽球	金牌戰-雙打 銅牌戰-雙打	Mixed
16:00	3人制籃球	第4、5名戰	M
16:00	游泳	100M 仰式-決賽	M
16:10	游泳	50M 蝶式-決賽	W
16:30	3人制籃球	銅牌戰	M
16:35	游泳	50M 蝶式-決賽	M
16:45	游泳	100M 自由式-決賽	W
17:00	3人制籃球	金牌戰	M
17:05	游泳	200M 自由式-決賽	M

備註：以上表為預定之賽程時間，實際賽程以大會公告為準，團本部將隨時通知各代表隊。

捌、技術會議一覽表

競賽種類	日期	時間	會議地點
田徑	1/14	19:00	
田徑	1/19	20:00	巴西帕拉林匹克訓練中心
羽球	1/16	16:00	
3人制籃球	待公告	待公告	CPB – Centro Paralímpico Brasileiro
游泳	待公告	待公告	

玖、練習資訊一覽表

競賽種類	日期	時間	場館地點	備註
田徑	01/15	09:00		
田徑	01/16	09:00		
羽球	01/15	10:00		
羽球	01/16	10:00	巴西帕拉林匹克訓練中心	
3人制籃球	待公告	待公告		
游泳	01/14	09:00	CPB – Centro Paralímpico Brasileiro	
游泳	01/14	15:00		
游泳	01/15	09:00		
游泳	01/15	15:00		
游泳	01/16	09:00		
游泳	01/16	15:00		

拾、代表團住宿資訊

HOTEL SLIM SAO PAULO CONGONHAS

聯絡資訊 Tel: +90 362 312 19 19

slim
hotéis

地址

R. Baronesa de Bela
Vista, 499 - Campo Belo,
São Paulo - SP, 04612-
002

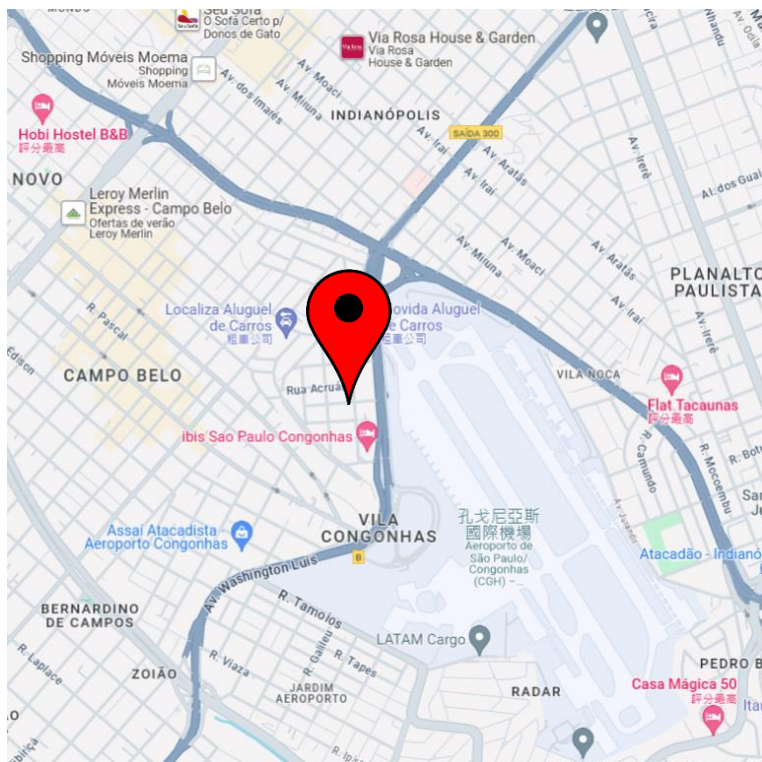

拾壹、國家代表隊(團)人員言行規範

- 壹、 適用對象:經選拔(派)為國家代表隊(團)成員。
- 貳、 代表隊(團)成員應謹言慎行(包含使用利用社群媒體網站發文、推文)，不得對外發表有辱團體、破壞團體和諧及任何損及國家榮譽的發言，或以代表隊(團)成員身分於正式/公開場合及社群媒體評論政治敏感議題。
- 參、 競賽期間(自出發前往競賽城市至賽程結束離開競賽城市) 應遵循事項：
 - 一、 隊(團)員須配合隊(團)本部的規定，於正式/公開場合，穿著代表團服裝。代表團參加重要活動(進村升旗、開閉幕及其他聚會活動)時則依隊(團)本部規定服裝穿著，注意服裝儀容及言行舉止。
 - 二、 為維護各代表隊於參賽期間之人身安全，各代表隊之教練、選手、防護員等於練習、比賽及賽後期間，應由教練帶隊，並以團進團出方式掌握成員彼此間之去向，各代表隊每日行程規劃須告知團本部相關人員，以預為掌握各代表隊成員動向。
 - 三、 隊(團)員外出結伴同行，儘量避免與陌生人接觸，不要進入聲色場所，切忌深夜在外逗留。
 - 四、 就參賽事務而有公開對外發表言論之必要

者，一律經由團長或總領隊(或指定專人)統一對外發言。

相關行為必須尊重大會規範等事項。

肆、 賽前及賽後期間應遵循事項：

- 一、 賽前、賽後或於公開場合勿穿著其他國家代表隊服裝。
- 二、 以代表隊(團)成員身分出席正式/公開場合，注意服裝儀容及言行舉止。

伍、 違規懲處：

- 一、 對於使用社群媒體網站違反情事重大，組團單位有權施以適當因應措施，包含要求移除發言、為造成之損害實施處罰。
- 二、 選手有違反本規範者，得視情節輕重酌予處分或自代表團除名，參賽期間並取消參賽權及遣返回國。
- 三、 教練未能依本規範者，得視情節輕重酌予處分或自代表團除名，並停權或解聘，參賽期間即遣返回國。
- 四、 有關教練選手違反本規範而有選手除名、取消參賽權及教練停權、解聘處分，辦理權責單位如下：

- (一) 競賽期間發生違規情事者：由組團單位組成審議小組審議通過後辦理，情節重大者得由組團單位

即時召開會議處置，並將違規情形提交所屬運動之特定體育團體議處。

- (二) 賽前及賽後期間發生違規情事者：由所屬運動之特定體育團體依據紀律管理程序議處。



中華民國聽障者體育運動協會

CHINESE TAIPEI DEAF SPORTS FEDERATION

10363臺北市大同區昌吉街55號2樓214室 (臺北市大同區行政中心)

Address : Room 214, 2F., No.55, Changji St., Datong District,
Taipei City, 10363, Taiwan (R.O.C.)

Tel : +886-2-2597-4352 Fax : +886-2-2597-0472

<http://www.deafsports.org.tw>